СПК «НИВА» ОТМЕЧАЕТ 90-ЛЕТНИЙ ЮБИЛЕЙ

стр. 4-5

Красное ЗНАМЯ

ИНФОРМАЦИОННАЯ ГАЗЕТА ШЕБЕКИНСКОГО ГОРОДСКОГО ОКРУГА

СРЕДА
№199-200 (16053-16054) • 16 декабря 2020 года

Издается с 1930 года
gazeta-shebekino.ru

Цена свободная
12+

Юным шебекинцам вручили паспорта

● СОБЫТИЕ

12 декабря мы праздновали День Конституции России - одну из самых важных дат для нашей страны. Ведь Конституция является ядром всей правовой системы государства и определяет смысл и содержание других законов.

По этому случаю в конференц-зале администрации Шебекинского городского округа в рамках акции «Мы - граждане России!» состоялось торжественное вручение паспортов юным шебекинцам.

Ребята впервые получили паспорт, а также напутствия и памятные подарки. Их вручил глава администрации Шебекинского городского округа Владимир Николаевич Жданов.

- Поздравляю всех присутствующих с государственным праздником – Днём Конституции России. Символично, что именно в этот день группе 14-летних ребят будет вручен главный в их жизни документ – паспорт гражданина Российской Федерации. Дорогие ребята! Сегодня вы становитесь более взрослыми, самостоятельными, вы получаете важный документ в вашей жизни и можете более осознанно оценить, что вы – граждане огромной, великой страны с многовековой историей, которую именно вам предстоит продолжить. Теперь ваша главная задача – своими учёбой, трудом и добрыми делами способствовать развитию нашей великой России, вписать свою страницу в летопись ратных и трудовых свершений на благо Отчизны. Я желаю вам вырасти достойными гражданами своей страны и всегда, где бы вы ни находились, с гордостью произносить имя своей Родины, осознавать, что вы её полноправные граждане, и часть её истории, - сказал Владимир Николаевич Жданов.

В этот день паспорта получили 11 шебекинцев, в их числе были: Диана Гетманова, Захар Колесников, Евгения Лебедева, Егор Прокопенко, Любовь Пушная, Алина Степанова, Анна Тарасова, Алла Тануниа, Анна Флягина, Никита Чеботарев, Александр Яковенко. Для них в этот день прошёл незримый рубеж между детством и возмужанием. Они достигли той жизненной поры, когда стали полноправными гражданами России.

Тарас ПРИКАЗЧИКОВ
Фото автора

Дорогие читатели!

ВСЕРОССИЙСКАЯ ДЕКАДА ПОДПИСКИ ПРОДЛЕНА ДО 20 ДЕКАБРЯ

Газету «Красное знамя» на 1-е полугодие 2021 года можно выписать по сниженной цене - за 600 РУБЛЕЙ 36 КОПЕЕК.

Для ветеранов войны, инвалидов 1 и 2 групп стоимость газеты будет ещё меньше - 525 РУБЛЕЙ 66 КОПЕЕК

● НОВОСТИ

Бренд Белянки будет ярким

В настоящее время в Белгородской области активно развивается брендирование территорий. Корочанские яблоки, алексеевское подсолнечное масло, борисовская керамика, шебекинские макароны...

Задумались о собственном бренде и жители Белянки. И решили создать в селе культурно-досуговое пространство для полноценного отдыха представителей разных слоёв населения.

Воплотить решение в жизнь призван недавно стартовавший проект «Создание культурно-досуговой зоны «Яичная мозаика», предусматривающий проведение различных значимых мероприятий, которые будут способствовать формированию положительного имиджа Белянской территориальной администрации, росту её узнаваемости и развитию у жителей территории чувства патриотизма.

Больных вновь прибавилось

За предыдущие сутки количество заражённых ковидом в Белгородской области увеличилось на 177 человек. В Шебекинском горокруге прибавилось 8 заболевших. Об этом сообщил 14 декабря региональный оперативный штаб по предотвращению распространения новой коронавирусной инфекции.

С начала пандемии в области заразилось ковидом 18 699 человек, из них 14 755 выздоровели. В Шебекинском городском округе больных ковидом 663 человека, 567 из них выздоровели. Умерло от коронавируса 167 белгородцев, в их числе 9 шебекинцев.

● ПРОГНОЗ ПОГОДЫ

Четверг, 17 декабря: ночью -3°С, днём -2°С, ветер юго-западный 3м/с, давление 759 мм рт. ст.

Пятница, 18 декабря: ночью 0°С, днём 0°С, ветер северо-западный 2 м/с, давление 763 мм рт. ст.

Елена Сивых: «Участвуем в конкурсах, работаем с жалобами и обращениями граждан»

НАШИ ИНТЕРВЬЮ

Географически территория Масловопристанской администрации очень удачно расположена между Белгородом и Шебекино. Взрослое местное население имеет возможность выбирать, где выгоднее работать – в областном или районном центрах. Природа здесь прекрасная: сосновый бор, рукотворное огромное водохранилище. У главы местной территориальной администрации Елены Ивановны Сивых забот хватает. Маслова Пристань находится под особо пристальным вниманием: посёлок должен иметь соответствующий вид, Нужно держать марку.

Наш разговор с Е. И. Сивых начался не совсем обычно - с информации о конкурсах, в которых участвовали работники возглавляемой ею территориальной администрации.

- Уходящий 2020 год был богат для нас на различные конкурсы, - сказала Елена Ивановна. – Например, в марте мы участвовали в конкурсе на президентский грант «Малая Родина наших предков и будущих поколений». В апреле участвовали в конкурсе ТОС «Создание спортивно– игровой детской площадки». В июле надеялись выиграть президентский грант, участвуя в конкурсе «Поддержка семьи, отцовства, материнства и детства». Опять же в июле был конкурс «Лучшее территориальное общественное самоуправление Шебекинского городского округа». В октябре - конкурс на президентский грант «Герои, подарившие будущее». После этого были другие конкурсы: «Доброволец России», «Лучшая улица», «Ветеранское подворье», «Предприниматель года», «Лучший председатель ТОС», «На реализацию социально-значимых проектов в молодёжной среде среди физических лиц».

- А сколько вам удалось установить детских площадок?

- Две площадки в посёлке Маслова Пристань (на улицах Мира и Луговая) и две в хуторе Ржавец (на улицах Парковая и Шоссейная). Отремонтировали дорогу в Масловой Пристани на улице Баталова.

- Колодцами занимались?

- Отремонтировали два колодца в селе Поляна и один - в селе Батрацкая Дача.

- В текущем году вы активно благоустраивали парк.

- Благоустраивали. В лесной полосе выпилили очень много аварийных деревьев, сделали тротуарные дорожки, освещение, установили скамейки. Также заменили и отремонтировали скамейки на пляже.

- Елена Ивановна, одна, может быть, самая главная из всех задач главы любой территориальной администрации – работа с гражданами, с их жалобами и обращениями.

- С начала текущего года к нам обратились за различными справками и характеристиками 2840 человек. 104 человека обращались за разрешениями. Ещё 135 человек обратились «по различным вопросам», 15 из них - через электронную приёмную.

Тарас ЛОГОВСКОЙ

Стать героем может каждый

РАСТИМ ПАТРИОТОВ

9 декабря в России отмечается День Героев Отечества. В этот день в Шебекинском музее ветеранов локальных военных конфликтов для студентов Шебекинского агротехнического ремесленного техникума был проведен Урок Мужества «И жизни след оставили своей».

Открыл мероприятие председатель правления Шебекинской местной организации Белгородской региональной организации общероссийской общественной организации инвалидов войны в Афганистане и военной травмы-«инвалиды войны» Александр Иванович Прилуцкий.

– Важно помнить и чтить память тех ребят, которые отдали свои жизни ради мира, ради нашего с вами будущего. Их подвиги не могут быть преданы забвению. Их героизм должен стать примером для подрастающего поколения, - сказал Прилуцкий.

Урок Мужества провели люди, для которых «мужество» не просто слово, а качество характера, неотъемлемое от их военной профессии.

Александр Иванович Прилуцкий рассказал о шебекинцах-героях, участниках войн в Афганистане и Чечне, о подвигах, которые они совершили.

Перед ребятами также выступили ветераны локальных войн: Алексей Бондаренко, Михаил Васильевич Марченко. Алексей Бондаренко рассказал о боевых действиях в Чечне, об особенностях ведения боя в горной местности, о повседневной жизни бойцов той войны.

Как отметил Михаил Васильевич Марченко, герой - это не тот, кто ничего не боится, а тот, кто понял, что погибнет, но всё равно не отступил. Михаил Васильевич вспоминал о боевых действиях в Афганистане и провёл для студентов обзорную экскурсию по музею.

Ребята слушали рассказы о подвигах и мужестве простых русских парней, задавали вопросы. Желающие из студентов смогли примерить на себя бронежилет и парашют, и не только посмотреть экспозицию музея, но и потрогать его экспонаты, сфотографироваться с ними.

В завершение мероприятия Александр Иванович Прилуцкий поблагодарил библиотекаря Шебекинского агротехнического тремесленного техникума Валентину Николаевну Буденную за многолетнее сотрудничество и вручил ей медаль "За отличие в ветеранском движении".

– С Валентиной Николаевной мы знакомы уже много лет, - отметил Прилуцкий. - Всё это время она принимала активное участие в создании и развитии нашего музея. Её вклад невозможно переоценить. И эта награда - наша скромная благодарность за все её труды.

На примере Валентины Николаевны можно подтвердить тот факт, что героями не рождаются, героями становятся. И для этого не обязательно участвовать в боевых действиях. Героем может стать каждый из нас, ежедневно совершая хорошие поступки. Живя по справедливости, творя добрые дела для ближнего своего, ставя свои интересы ради общественных на второй план.

Тарас ПРИКАЗЧИКОВ
Фото автора

К зиме готовы: да будет снег!

● РАЗГОВОР ПО ПОВОДУ

По прогнозам синоптиков наступившая зима должна быть более снежной, нежели прошлая. В связи с этим мы решили пообщаться с начальником муниципального автономного учреждения "Коммунальная служба сервиса" Дмитрием Александровичем Бочарниковым и узнать о готовности коммунальщиков к зимнему периоду.

Когда наступает волшебное время, чтобы играть в снежки, кататься на санках, лепить снеговиков или просто любоваться летящим снегом, заснеженными деревьями, тогда работникам коммунальных служб совсем не до веселья. Зиму можно считать самым ответственным и трудным периодом в работе коммунальщиков.

– Да, это действительно так, - говорит Дмитрий Александрович. - Зимний период для нас можно считать самым сложным. Трудность тут, в первую очередь, заключается в том, что приходится находиться в полной боевой готовности буквально 24 часа в сутки, семь дней в неделю.

– Как это происходит, расскажите подробнее?

– В этот период у нас начинает работать дежурная машина, которая в случае снегопада должна каждый час выезжать на проверку. Дежурная группа следит за уровнем снега и наледью на дороге. После объезда сообщает дежурному инженеру, куда в первую очередь следует направить технику. Так сказать, определяют самые проблемные участки.

Однако с наступлением снегопадов и гололедицы на дорогах, не до радости не только коммунальным службам, но и всем автовладельцам. В это время начинается более рискованная езда, дорога становится скользкой, разметки практически не видно. На узких улицах становится сложнее разъехаться из-за сугробов, поэтому возрастает число дорожно транспортных происшествий. А ещё в снегопад автолюбители начинают резко заниматься утренней зарядкой на свежем воздухе: прежде чем сесть за руль, водителям приходится изрядно поработать лопатой и щеткой, чтобы счистить снег.

Вообще, зимой наступает тяжелая пора. Особенно для жителей частного сектора. Снегоуборочная техника добирается к ним не так часто, как им хотелось бы, но на это есть вполне объективные причины.

– Уборка снега происходит по регламенту, в приоритетном порядке, - отметил Бочарников. - Конечно, в первую очередь мы расчищаем основные транспортные артерии города. Это улицы Ленина, Московская, Харьковская, Пугачева, Ржевское шоссе и основные автобусные маршруты. После переходим к дорогам, ведущим к детским садам, школам и больницам. А потом наступает очередь прилегающих улиц. В частный сектор получается добраться только после работ на этих объектах. Мы стараемся отреагировать на все просьбы и заявки, поступающие от жителей и выполняем их по мере возможности.

Пик работ по уборке снега, как правило, приходится на ночные часы, так как в это время на улицах более-менее пусто, разгребать сугробы коммунальщикам значительно проще. Да и водителям снегоуборочных машин проехать легче.

– На сегодняшний день в автопарке «Коммунальной службы сервиса» для уборки снега имеется 31 единица техники, - сообщил Дмитрий Александрович Бочарников. - Это КамАЗы с разбрасывателями песко-соляной смеси, трактора, снежные роторы. В этом году наш автопарк пополнился двумя новыми машинами, это трактор «Беларус МТЗ-82» с лопатой и щёткой и маленький трактор «МТЗ-320» для расчистки тротуаров. Основная техника у нас хранится в закрытых отапливаемых боксах. Это необходимо для того, чтобы в экстренной ситуации быстро среагировать, не тратить время на её прогревание и прочее.

Покупка новой техники обусловлена в первую очередь постоянно растущей в нашем городском округе дорожно-тротуарной сетью. Эта позитивная тенденция с каждым годом увеличивает рабочую нагрузку на коммунальщиков. Ведь после завершения снегопада, по регламенту, они должны привести город в порядок в течении ближайших часов.

–Могу заверить шебекинцев, что к снежной зиме мы подошли во всеоружии, - отметил Бочарников. - Вся техника в полной боевой готовности, разработаны маршруты очистки, штат сотрудников укомплектован, это 50 человек и каждый из них чётко знает свой участок ответственности.

На прощание хотелось пожелать Дмитрию Александровичу Бочарникову малоснежной зимы. Но, с другой стороны, нам, простым обывателям, без неё не обойтись. Ведь у большинства людей снег ассоциируется со сказкой, чудом, а чаще с беззаботным детством, которого порой так не хватает. Сугробы, снежная горка, санки, красные щёки, зимние каникулы…. И ты уже замерз и проголодался, но в тебе столько счастья, что идти домой совсем не хочется. Да будет снег!

Тарас ПРИКАЗЧИКОВ
Фото автора

Постановление администрации Шебекинского городского округа от 9.12.2020 года №1336

О внесении изменений в документацию по планировке территории в составе проекта межевания территории в границах кадастрового квартала 31:18:0701023 ул. Ленина, ул. Дзержинского, ул. Железнодорожная, ул. Шевченко в г. Шебекино Шебекинского городского округа Белгородской области

В соответствии со статьей 45 Градостроительного кодекса Российской Федерации, Федеральным законом от 6 октября 2003 года № 131-ФЗ «Об общих принципах организации местного самоуправления в Российской Федерации», Уставом Шебекинского городского округа, администрация Шебекинского городского округа **постановляет:**

В документацию по планировке территории в составе проекта межевания территории в границах кадастрового квартала 31:18:0701023 ул. Ленина, ул. Дзержинского, ул. Железнодорожная, ул. Шевченко в г. Шебекино Шебекинского городского округа Белгородской области (далее – Документация), утвержденную распоряжением департамента строительства и транспорта Белгородской области «Об утверждении документации по планировке территории в составе проекта межевания территории в границах кадастрового квартала 31:18:0701023 ул. Ленина, ул. Дзержинского, ул. Железнодорожная, ул. Шевченко в г. Шебекино Шебекинского городского округа Белгородской области» от 19 мая 2020 года № 265/1, внести следующие изменения:

Из таблицы 1 «Характеристика образуемого земельного участка» пункта 2.1 части 2 раздела 1 тома 1 Основной части проекта межевания территории в границах кадастрового квартала 31:18:0701023 (далее – Основная часть ПМТ) исключить информацию о земельных участках ЗУ1, ЗУ3-ЗУ16.

Из таблицы 2 «Каталог координат поворотных точек границ образуемых земельных участков» пункта 2.1 части 2 раздела 1 тома 1 Основной части ПМТ исключить координаты поворотных точек земельных участков ЗУ1-ЗУ11, ЗУ13-ЗУ16.

Таблицу 3 «Сведения о площади уточняемых земельных участков» пункта 2.4 части 2 раздела 1 тома 1 Основной части ПМТ дополнить сведениями о земельных участках с кадастровыми номерами: 31:18:0701023:32, 31:18:0701023:9, 31:18:0701023:11, 31:18:0701023:38, 31:18:0701023:12, 31:18:0701023:14, 31:18:0701023:15, 31:18:0701023:43, 31:18:0701023:7, 31:18:0701023:5, 31:18:0701023:44, 31:18:0701023:39, 31:18:0701024:2, 31:18:0701023:4, 31:18:0701023:10.

Таблицу 4 «Каталог координат поворотных точек границ уточняемых земельных участков» пункта 2.5 части 2 раздела 1 тома 1 Основной части ПМТ дополнить координатами поворотных точек границ земельных участков с кадастровым номерами: 31:18:0701023:32, 31:18:0701023:9, 31:18:0701023:11, 31:18:0701023:38, 31:18:0701023:12, 31:18:0701023:14, 31:18:0701023:15, 31:18:0701023:43, 31:18:0701023:7, 31:18:0701023:5, 31:18:0701023:44, 31:18:0701023:39, 31:18:0701024:2, 31:18:0701023:4, 31:18:0701023:10.

В разделе 2 «Графическая часть проекта межевания территории» учесть изменения в соответствии с пунктами 1.1. – 1.4. настоящего постановления.

Образовать земельные участки под автомобильными дорогами.

Представить в срок до 11 декабря 2020 проект внесения изменений в Документацию на рассмотрение.

Управлению организационно-контрольной работы и СМИ администрации Шебекинского городского округа (Яковлев М. С.) опубликовать настоящее постановление в течение 3 рабочих дней с момента подписания в информационной газете Шебекинского городского округа «Красное знамя» и разместить на официальном сайте органов местного самоуправления Шебекинского городского округа. Контроль за исполнением настоящего постановления возложить на заместителя главы администрации Шебекинского городского округа по строительству, транспорта и ЖКХ Ищенко А. И.

В. ЖДАНОВ,
глава администрации
Шебекинского городского округа

Распоряжение председателя Совета депутатов Шебекинского городского округа от 14 декабря 2020 г. №92

О проведении очередного заседания Совета депутатов Шебекинского городского округа первого созыва

Руководствуясь Уставом Шебекинского городского округа, Регламентом Совета депутатов Шебекинского городского округа, утвержденного решением Совета депутатов Шебекинского городского округа от 26 апреля 2019 года N129:

1. Провести очередное двадцать четвертое заседание Совета депутатов Шебекинского городского округа первого созыва 24 декабря 2020 года в 1500 часов в зале заседаний администрации Шебекинского городского округа со следующей повесткой дня:

1. О награждении медалью «За заслуги перед Шебекинским городским округом».

2. О бюджете Шебекинского городского округа на 2021 год и на плановый период 2022 и 2023 годов.

3. О внесении изменений в решение Совета депутатов Шебекинского городского округа от 26 декабря 2019 года N 238 «О бюджете на 2020 год и на плановый период 2021 и 2022 годов».

4. О назначении старост сельских населенных пунктов.

5. Об установлении границ территориального общественного самоуправления «Народный».

6. Об утверждении плана работы Совета депутатов Шебекинского городского округа на первый квартал 2021 года.

7. Разное.

2. На заседание пригласить: главу администрации Шебекинского городского округа, заместителей главы администрации Шебекинского городского округа, председателей комитетов администрации Шебекинского городского округа, руководителей управлений администрации Шебекинского городского округа, Шебекинского межрайонного прокурора, начальника ОМВД России по Шебекинскому району и городу Шебекино, главного редактора газеты «Красное знамя».

3. Контроль за исполнением настоящего распоряжения возложить на руководителя аппарата Совета депутатов Шебекинского городского округа - начальника отдела организационно-правового обеспечения Черкашина Н И.

А. СВЕТЛИЧНЫЙ,
председатель Совета депутатов
Шебекинского городского округа

В 2020 году исполняется 90 лет СПК «Нива»

В декабре 1927 года в СССР началась коллективизация сельского хозяйства. 5 января 1930 года вышло постановление ЦК ВКП(б) о темпах коллективизации. А в 1930 году на территории наших сёл и хуторов было создано пять колхозов. В селе Сурково был создан колхоз «Красный Октябрь», в селе Первое Цепляево - «Красная заря», «Власть Советам» - в селе Авиловка, «Молодой коммунар» - на хуторах Знаменка и Заречье. Жители отдалённых хуторов Балки, Ямы, Гордюшкин, Печёнкин и Савин объединились в колхоз «Парижская коммуна». Из числа местных жителей были избраны председатели колхозов, которые часто менялись, особенно в крупных сёлах.

Первые довоенные десять лет были тяжёлыми годами становления хозяйств, в основном с использованием ручного труда колхозников. Основными помощниками были лошади и волы. Как и вся страна, сельчане радовались появлению первой техники для работы на землетракторов, сеялок, плугов. Более заметными стали первые плоды коллективного труда: строились общие колхозные амбары для хранения зерна, фермы для скота, помещения для хранения техники в зимнее время. За свою работу колхозники получали оплату, согласно трудодням, продуктами, зерном, выращенным на полях хозяйств.

Великая Отечественная война прервала мирное строительство. Более 1050 человек были мобилизованы на фронт в разные годы из сёл и хуторов. Практически все они были колхозниками.

С лета 1942-го и по февраль 1943-го года села и хутора были оккупированы вражескими войсками. После освобождения с марта на фронт были мобилизованы все мужчины, достигшие призывного возраста и до 50 лет. Уходили целыми семьями: Шатерников Семён Иванович из села Авиловка 1893 года рождения - участник 1-й Мировой войны, награждённый двумя Георгиевскими крестами, был призван вместе с тремя сыновьями Денисом, Иваном и Григорием (все вернулись живыми); Колесников Андрей Емельянович (1898 г. р.) из села Первое Цепляево с двумя сыновьями Егором и Иваном (Егор погиб в 1944 году), четверо братьев Прокоповых (Иван погиб); четверо братьев Новиковых из села Сурково (погибли Иван и Стефан). Часто в семью приходила не одна похоронка на родных. Семья Дрокиных Владимира Петровича и Федосьи Алексеевны из хутора Савин проводила на фронт 6 сыновей (из 8, двое были подростками) : четверо из них Семён, Михей, Иосиф и Леон не вернулись, живыми встретили родители только Павла и Егора. Горе не обошло ни одного двора в нашем поселении. Особенно тяжело было, когда в многодетной семье погибал единственный кормилец-отец. В семье Дрокиных Григория Стефановича и Елены Стефановны из села Первое Цепляево было 9 детей. (по уличному Махновы). Младшие близнецы, Виктор и Алексей, родились накануне войны в 1941 году. Григорий Стефанович погиб в августе 1943 года в Курской битве. Мать сберегла и вырастила всех детей. Чтобы выжить и помочь матери растить младших, старшие в послевоенные годы «завербовались на производство» и уехали на Дальний Восток. И таких случаев было много.

Очень тяжело было после освобождения от оккупации восстанавливать разрушенные колхозные постройки, обрабатывать заросшие поля, ведь в поле весной 1943 года вышли старики, женщины и дети.

Из воспоминаний моей покойной бабушки Шатерниковой Натальи Михайловны, получившей похоронки на своего мужа (пропал без вести) и единственного брата: «Послали нас на поле, которое возле аэродрома, убирать сухую траву и выросшие кусты. Только зашли, а в высоком бурьяне убитые лежат, трое: два немца и один наш. Послали гонца в сельсовет, приехали на подводе, немцев увезли отдельно, а нашего похоронили на кладбище. При нём документы нашли, совсем молодой был, из Москвы...». Потом горько добавляла, что, может, и мужа её Ивана добрые люди где-то похоронили... (Пока о своем деде Иване Семёновиче Шатерникове ничего, кроме записи «пропал без вести» отыскать не удалось.).

Уже в годы войны, в 1944-м и в 1945-м, в родные сёла возвращались из госпиталей отцы, мужья и братья, демобилизованные по ранениям и болезням. С первых дней они включались в работу в своих колхозах, восстанавливали жильё и колхозную оставшуюся технику. После окончания войны бывшие фронтовики возглавили колхозы. Неклюдов Максим Яковлевич (1895-1972 г.г.) -уроженец села Сурково - был избран председателем колхоза «Молодой коммунар», Клепиков Иван Фёдорович (1918-1969 г.г.) - уроженец хутора Балки - возглавил колхоз «Парижская коммуна».

Засуха в 1946 году привела к ещё одной беде к голоду в 1946-1947 годах. Негативно сказались такие факторы как нехватка рабочих рук, значительное уменьшение поголовья лошадей, в военные годы не было поставки сельскохозяйственной техники.

К сожалению, не удалось найти никаких статистических данных о количестве мобилизованных на фронты Великой Отечественной войны и не вернувшихся, то есть погибших или пропавших без вести наших жителей. То, сколько удалось установить из разных источников, очень больно и страшно. 538 фамилий наших жителей отдали свои жизни, защищая свою землю, своих родных и близких. Это - не окончательная цифра, поиск продолжается. Но уже понятно, что каждый второй мужчина не вернулся к своим детям, к своим родным, не вернулся к мирному труду на своей земле.

В марте 1947 года Большетроицким Исполнительным Комитетом Районного Совета депутатов трудящихся каждому хозяйству , под личную подпись председателя колхоза, были выданы «Государственные акты на вечное пользование землёй колхозами» с приложением плана земель. Такие документы получили все 5 колхозов, расположенные на территории Сурковского сельского Совета.

В тяжёлые послевоенные годы руководители колхозов активно привлекали молодых фронтовиков и подросших детей войны к участию в восстановлению колхозов, отправляя их на учёбу по специальности механизаторов сельского хозяйства, ведь на появляющейся технике нужно было работать грамотно и бережливо. В фонде музея СПК «Нива» есть фото второго послевоенного выпуска 1946-1947 г. г. «Курсов повышения квалификации ст. механиков МТС и совхозов при ХИИС» (Харьковский институт инженеров строительства). Среди выпускников фронтовик из села Первое Цепляево Шатерников Иван Григорьевич, который впоследствии всю жизнь работал механиком сначала в Б-Троицкой МТС, потом в своём колхозе. Мой отец, Колесников Василий Андреевич (1929 г.р.), в числе других парней закончил Ютановское СПТУ (село в Волоконовском районе), получил удостоверение механизатора широкого профиля, проработал в своём колхозе более 40 лет на комбайнах и тракторах. Часто вспоминал, что ходили пешком, полуголодные, но учились с большим желанием и работу свою - растить хлеб - любили.

Шли годы, колхозы набирали силу, появлялись первые видимые результаты труда и первые успехи. По результатам работы в 1953 году колхозники получили право на участие в ВДНХ, и в 1954 году во главе с председателем Ракша Григорием Ивановичем (х. Балки) группа колхозников побывала в Москве.

В 1955 году, в связи с государственной политикой укрупнения хозяйств, все колхозы, расположенные на территории Сурковского сельского совета, были объединены в один колхоз им. Жукова. Председателем избран Клепиков Иван Фёдорович. Родился будущий председатель в многодетной крестьянской семье на хуторе Балки. Учился с удовольствием, закончил Большетроицкую школу. В Красную Армию был призван в октябре 1938 года и далее до победного 1945 года участвовал в Великой Отечественной войне. Вернулся домой в звании лейтенанта с наградами на груди, среди которых медали «За боевые заслуги» и «За Победу над Германией в Великой Отечественной войне 1941-1945 г. г.».

Следующий, 1956 год, был удачным для объединённого хозяйства: колхоз им. Жукова получил небывало высокий урожай кукурузы и по итогам работы в 1957 году председатель Клепиков И. Ф. получил «Свидетельство об участии во Всесоюзной сельскохозяйственной выставке (ВДНХ) в Москве в 1958 году.» Лично председатель был награждён Почётной Грамотой обкома КПСС и Облисполкома и машиной «Запорожец» (ярко-жёлтого цвета). Колхоз был переименован в юбилейном году в колхоз «40 лет Октября».

В 1961 году хозяйство доверили Винник Фёдору Арсентьевичу, также фронтовику, уроженцу села Большетроицкое. Клепиков И. Ф. перешёл работать (по состоянию здоровья, фронтовые ранения) в районное сельхозуправление. 11 лет руководил Фёдор Арсентьевич хозяйством, это были годы поистине созидательного и результативного труда. Началось строительство дорог с твёрдым покрытием, обновлялись колхозные постройки: животноводческие фермы с «красными уголками», крытый ток; современными тракторами и комбайнами пополнялся парк сельскохозяйственной техники, благоустраивались полевые станы для механизаторов во всех трёх отрядах. Колхозные огороды (в Сурково и Первое Цепляево), расположенные на плодородных землях в пойме реки Нежеголь, снабжали продуктами колхозный детский сад, школу, столовую.

Строились социальные объекты. 1 сентября 1961 года распахнула свои двери новая Первоцепляевская восьмилетняя школа, 7 ноября 1967 года открылся Первоцепляевский сельский Дом культуры, построенный хозяйственно-подрядным способом, через год - Сурковский Дом культуры. Эти здания, добротно постро-

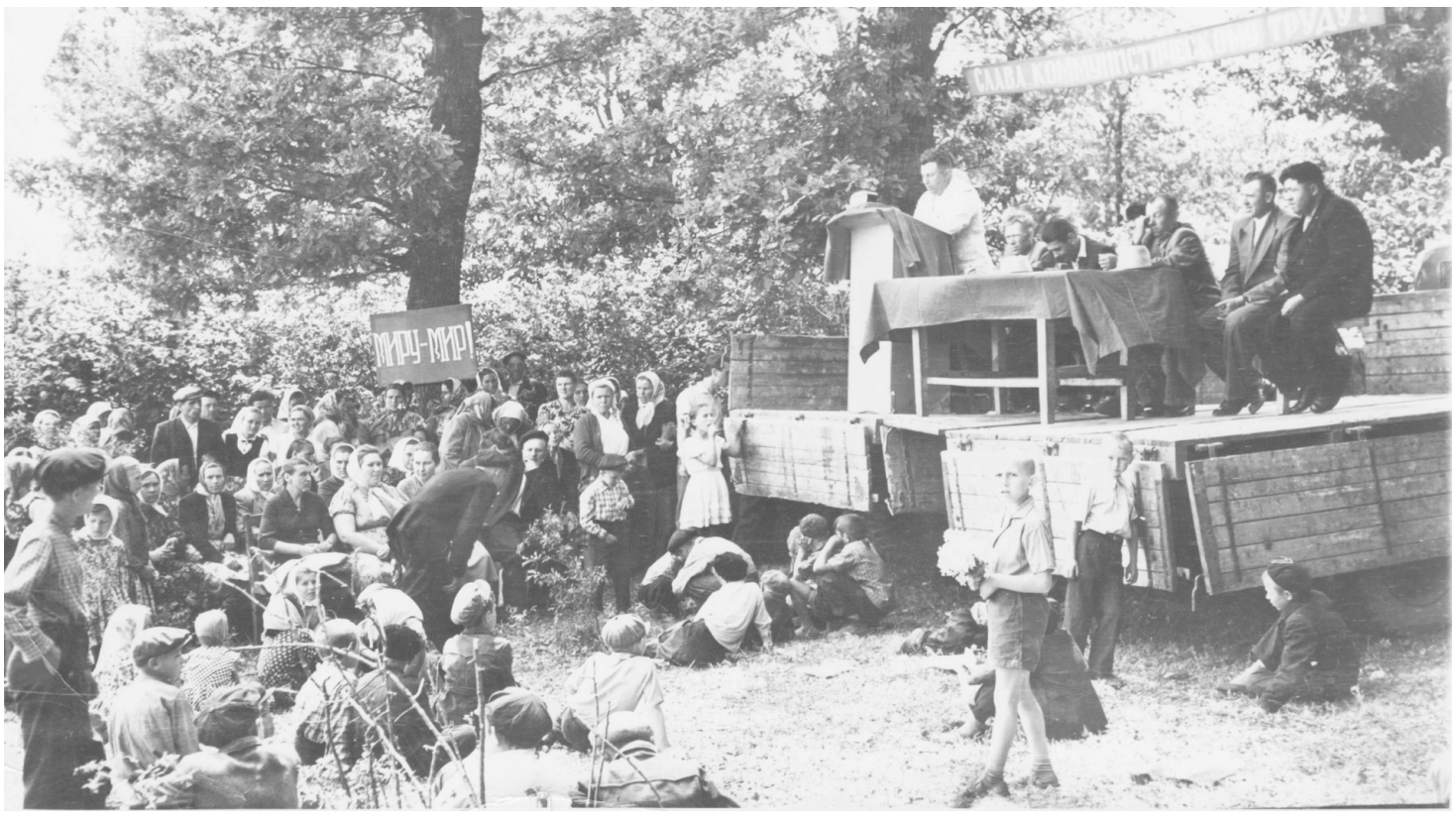

енные более полувека назад нашими родителями, и в 21 веке являются современными и функциональными. Было построено на центральной улице несколько домов для специалистов колхоза.

Заметно стала улучшаться жизнь колхозников, благоустраивались личные подворья, строились новые дома. Именно в 60-е годы дети колхозников, имея за плечами хорошее школьное образование в сельской школе, получали возможность продолжить учёбу в высших и средних учебных заведениях не только в своей области, но и за пределами её. Поскольку я тоже из этого поколения, хочу сказать, что не столько дети хотели продолжать учиться, гораздо большее желание было у наших родителей «выпихнуть» нас хоть куда-нибудь, лишь бы не оставались мы в селе. Они искренне хотели нам лучшей доли, чем у них. Выпихивать было куда: только в районном центре Шебекино был набор в техникумы, даже недолгое время в медицинское училище; в ПТУ обучали рабочим профессиям. И разлетались дети колхозников по распределению буквально по всей стране - строить ГЭС и химзаводы, учить детей и т. д. С этого времени начался массовый отток молодёжи из села. Те, кто учился в техникумах и сельхозинститутах (в основном в Курске), возвращались в колхоз специалистами.

В эти годы большая группа колхозников из числа животноводов, полеводов, механизаторов и специалистов колхоза за достижения в труде была награждена правительственными наградами: медалями «За доблестный труд», «За трудовое отличие», «За трудовую доблесть», орденами «Знак Почёта», «Трудовой Славы», «Трудового Красного Знамени» и др.

В 1967 году доярке колхоза Дрокиной Вере Афанасьевне Указом Президиума Верховного Совета СССР было присвоено звание «Мать-героиня» с вручением Золотой медали. В семье Дрокиных (отец Фёдор Свиридович- фронтовик, работал скотником на ферме) родилось и выросло 11 детей.

В 1969 году, на состоявшемся в Москве 3-м Всесоюзном съезде колхозников, колхоз «40 лет Октября» представлял один из лучших механизаторов хозяйства и района Прокопов Фёдор Стефанович. Для многих механизаторов он был добрым, грамотным наставником, постоянно усовершенствовал технику, изобретал новые детали. Прошедший войну, он и в быту был примером для многих сельчан. (В фонде музея есть фото делегатов съезда в Колонном зале Дома Союзов со всем составом Политбюро и руководителями государства во главе с Л. И. Брежневым.)

В 1972 году председателем колхоза стал Соловьёв Иван Васильевич, проработавший один год. С 1974 по 1987 год колхоз возглавлял Трясоруков Александр Владимирович, он родился на хуторе Бондаренков Шебекинского района (1927-2008 г.г.). Под руководством Александра Владимировича активно продолжилось строительство жилья для специалистов: 7 одноквартирных и 6 двухквартирных домов; колхозных объектов: бетонированный ток, котельная, кормоцех, 5 новых животноводческих помещений, зерносклады, пункты для техобслуживания техники, теплотрасса и водопровод, мелцех, весовая, баня, магазин в

селе Авиловка. По его инициативе и при непосредственном участии в начале 80-х был высажен берёзовый парк, который и сегодня радует жителей и является символом центральной усадьбы.

Продолжалось поощрение лучших тружеников - передовиков сельскохозяйственного производства государственными наградами и иными формами. Отличившимся механизаторам предоставлялось право на внеочередное приобретение личного легкового автомобиля, за счёт хозяйства колхозники имели возможность ездить в турпоездки по стране, отдыхать в домах отдыха и санаториях. Выпускникам школы, желающим получить профессию специалиста по сельскому хозяйству, выплачивались стипендии от колхоза.

В 1987 году председателем колхоза была избрана Леваднева Валентина Павловна (1945-2006 г. г.) Почти два десятилетия посвятила Валентина Павловна нашему хозяйству . Человек опытный, высокой организации труда, любящий свою землю, она сделала всё возможное для сохранения хозяйства в трудные 90-е годы и для всей страны и для предприятий сельского хозяйства. Хозяйство не только сохранилось, но и динамично развивалось. Огромная работа вместе с органами власти была в эти годы проделана по благоустройству и улучшению благосостояния сельских жителей: проложены асфальтированные дороги по всем населённым пунктам, газифицированы все сёла и хутора. Была построена новая улица из 24 одноквартирных домов в селе Сурково (ныне улица Пушкина). По личной инициативе Валентины Павловны и под её кураторством была построена современная школа-детский сад, распахнувшая свои двери 1 сентября 1989 года. В текущем, 2020 году, в ней проведен капитальный ремонт, поставлено современное оборудование и мебель.

В 1992 году колхоз «40 лет Октября» переименован в АОЗТ «Нива», в 1999 году - в ЗАО «Нива». Многолетний труд Валентины Павловны в должности руководителя хозяйства был по достоинству оценён: Почётный гражданин Шебекинского района и города Шебекино, заслуженный работник сельского хозяйства Российской Федерации, лауреат премии имени дважды Героя Социалистического Труда Василия Яковлевича Горина в номинации «Сельскохозяйственное производство» (2004 год) и др. Музейная экспозиция (огромное спасибо Левневу Сергею Ивановичу, предоставившего в музей личные вещи Валентины Павловны) подробно рассказывает о руководителе, посвятившей свою жизнь родной земле.

С 2007 года и по настоящее время СПК «Нива» (с 2011 года ЗАО «Нива» переименован в СПК «Нива») руководит Мишнев Николай Иванович. Заслуженный работник сельского хозяйства РФ, лауреат премии имени В. Я. Горина в номинации «Сельскохозяйственное производство» (2012 год), Почётный гражданин Шебекинского района и города Шебекино, награждён медалями «За трудовую доблесть», «За заслуги перед Землёй Белгородской 2-ой степени»... Невозможно перечислить в рамках этого материала (да и не любит он этого!) все заслуженные награды потомственного председателя. Да, его отец Мишнев Иван Павлович (1923-1999 г. г.) и дед Мишнев Павел Яковлевич (1899-1990 г.г.) были в разные годы председателями местных колхозов. Оба родились в селе Нижнее Берёзово, оба фронтовики. Дед, Павел Яковлевич, в битве за Воронеж был тяжело ранен, вернулся инвалидом, отец, Иван Павлович, - участник Сталинградской битвы, прошёл дорогами войны до Берлина. Довелось побывать в форме советского солдата в Берлине и Николаю Ивановичу во время прохождения срочной службы в составе Группы советских войск. Эти годы своей жизни Николай Иванович вспоминает с большой теплотой.

Выбор профессии после армии не был случайным и после окончания Харьковского института механизации и электрификации сельского хозяйства рабочая биография Николая Ивановича связана с развитием сельского хозяйства Шебекинского района. Любое дело, за которое он берётся - будь то непосредственно руководящая работа или общественная деятельность- делает на совесть. Жизненное кредо нашего руководителя - работать с полной отдачей и для людей. Поэтому и послужной список солиден и весом.

Сегодня сельскохозяйственный производственный кооператив «Нива» является стабильно работающим предприятием, специализирующимся на производстве молока, выращиванию молодняка КРС, производстве подсолнечника и зерна. По результатам работы СПК «Нива» является одним из лучших сельскохозяйственных предприятий Шебекинского района и Белгородской области. Главным фактором успеха является высокий профессионализм руководителя и специалистов, соблюдение трудовой и технологической дисциплины, наращивание объёмов производства и освоение новых рынков.

Высокий уровень профессиональной подготовки и деловая активность руководителя позволяют вести производственно-хозяйственную деятельность предприятия с высоким уровнем рентабельности. Полученная в кооперативе прибыль направляется на развитие производства, пополнение оборотных средств, выплат социального характера и т. д.

В коллективе предприятия ценится человек труда и престижность профессии. В СПК «Нива» работает более трёх десятков трудовых династий. Дети идут по стопам родителей, дедов. Благодаря тому, что в коллективе создана крепкая внутренняя психологическая устойчивость, достойные, современные условия труда, коллектив предприятия работает стабильно, текучесть кадров незначительная. Высокие требования к трудовой и производственной дисциплине - неотъемлемая часть работы в СПК «Нива».

Администрация СПК «Нива» участвует в реализации комплексных и целевых областных и районных программ: «Развитие сельского хозяйства Белгородской области на 2015-2020 годы», «Содействие занятости населения Шебекинского района» и др. Администрация хозяйства выделяет денежные средства на образование, здравоохранение, культуру, развитие спорта. Забота о людях - это важная и первостепенная задача, которая поставлена руководством СПК «Нива», поэтому огромное внимание во всех подразделениях предприятия уделяется социальным вопросам. Назову только некоторые проекты, реализуемые хозяйством: «Своя продукция - каждому работнику», «Удешевление питания работникам хозяйства», «Оказание материальной помощи работникам предприятия и пенсионерам хозяйства», «Подрастающее поколение - наше будущее», «Благотворительная деятельность» и многие другие.

Рассказывать о современном состоянии нашего колхоза (так его называют СПК по сложившейся традиции) можно очень много, в основном в мажорных тонах. Позволю себе сказать, что работать в нашем хозяйстве стало престижно и экономически выгодно. Каждый человек, приезжающий в нашу центральную усадьбу, видит красивую и цветущую территорию не только правления , но и хозяйственные постройки, современную технику.. А делегации из других районов восхищаются условиями труда на фермах, собственной АЗС... Те, кто бывает в правлении хозяйства, неизменно останавливаются в фойе первого этажа, где на информационных стендах можно увидеть многочисленные дипломы, почётные грамоты, благодарности хозяйству за результаты труда коллектива, участие в ВДНХ, за благотворительность. Многие специалисты и руководители подразделений награждены за свой труд отраслевыми наградами Министерства сельского хозяйства РФ, областными и районными грамотами и дипломами. Неоднократно механизаторы хозяйства, такие как Волобуев Александр Викторович, были признаны лучшими в районе с вручением переходящего кубка имени Е. С. Волосатова. В 2016 году руководителю хозяйства Мишневу Николаю Ивановичу было присвоено почётное звание «Почётный работник агропромышленного комплекса России» и в 2018 году он награждён медалью «За заслуги перед Землёй Белгородской« 1 степени.

Высокоэффективная работа СПК «Нива» - это ежедневный напряжённый труд его руководителя, организатора, стратега, совместно с тщательно подобранной командой единомышленников. Сегодня с уверенностью можно говорить о положительной динамике развития и укрепления хозяйства в целом, по всем направлениям производственной и социальной деятельности, обеспечивающих в том числе и улучшение качества жизни жителей Шебекинского района.

От имени администрации СПК «Нива» мы поздравляем ветеранов колхоза, работников хозяйства и жителей нашего поселения с 90-летием со дня образования сельскохозяйственного предприятия. Желаем всем доброго здоровья, благополучия, а нашему хозяйству - новых достижений и процветания!

Раиса КАМИЛОВА,
заведующая музеем СПК Нива»

О создании центра правового консультирования: «Имею право»

Уважаемые жители Шебекинского городского округа! В рамках реализации проекта «Создание центров правового консультирования: «Имею право», в целях повышения доступности и качества оказания бесплатной юридической помощи гражданам, проживающим на территории Шебекинского городского округа на базе управления социальной защиты населения администрации Шебекинского городского округа создан Центр правового консультирования.

Вы имеете возможность обратиться в данный центр за консультацией по предварительной записи. Узнать более подробную информацию по данному вопросу и записаться на консультацию можно в управлении социальной защиты населения администрации Шебекинского городского округа по адресу: Белгородская область, г. Шебекино, ул. Ленина, д. 10, телефон для справок: 8 (47248) 2-21-08.

ГРАФИК РАБОТЫ ЦЕНТРА ПРАВОВОГО КОНСУЛЬТИРОВАНИЯ

Дни недели работы Центра правового консультирования (приёма)	Время работы Центра правового консультирования (приёма)	Адрес Центра правового консультирования (осуществления приёма)	Номер контактного телефона
Вторник, среда, четверг	с 14 час. 00 мин. до 17 час. 00 мин.	Белгородская область, г. Шебекино, ул. Ленина, д. 10, кабинет № 12	8 (47248) 2-21-08
Вторник	с 14 час. 00 мин. до 16 час. 00 мин.	Белгородская область, г. Шебекино, ул. Ленина, д. 10, кабинет № 2	8 (47248) 2-32-53

Н. ТАРАННИКОВА,
начальник управления социальной защиты населения администрации Шебекинского городского округа

Доля пережившего супруга в общем имуществе супругов

19 июля 2018 года Федеральным законом № 217-ФЗ в пункт 4 статьи 256 Гражданского кодекса РФ был добавлен второй абзац, который гласит, что в случае смерти одного из супругов пережившему супругу принадлежит доля в праве на общее имущество супругов, равная одной второй, если иной размер доли не был определен брачным договором, совместным завещанием супругов, наследственным договором или решением суда.

Из смысла данной нормы следует, что после смерти одного из супругов, совместная собственность этих супругов прекращается и, в силу прямого указания закона, вместо неё возникает равнодолевая собственность. Поэтому если супруги при жизни не изменили режим супружеской собственности, то половина имущества, приобретенного ими в период брака на совместные средства, поступает в долевую собственность пережившего супруга. Таким образом, собственность пережившего супруга это не презумпция, а прямое указание закона, которое мы не вправе подвергать сомнению.

С 19 июля 2018 года выдача нотариусом свидетельства о праве собственности пережившему супругу на долю в совместно нажитом имуществе не зависит от желания этого супруга. Правом пережившего супруга является лишь получение свидетельства, то есть документальное оформление. Нотариус, в силу закона, обязан выдать такое свидетельство. И в любом случае, предметом наследования будет половина имущества, не зависимо от того, получил переживший супруг свидетельство о праве собственности или нет.

Нелишне отметить, что согласия наследников на выдачу пережившему супругу свидетельства о праве собственности не требуется. О предстоящей выдаче указанного свидетельства нотариус лишь извещает наследников, принявших наследство.

Выдача свидетельства о праве собственности пережившему супругу не связана какими-либо сроками. Выдать свидетельство о праве собственности возможно и до истечения шестимесячного срока со дня смерти наследодателя, определенного законодательством для принятия наследства.

Свидетельством о праве собственности должна быть определена также доля умершего супруга в общем имуществе супругов. Такие свидетельства выдаются в случаях, когда совместно нажитое супругами в период брака имущество зарегистрировано за супругом, оставшимся в живых.

Зачастую граждане считают, что если имущество зарегистрировано на пережившего супруга, то и оформлять нечего, к нотариусу идти не нужно. Но такое мнение ошибочно и в дальнейшем приведет к невозможности распорядиться этим имуществом. Законодатель идет по пути четкого определения имущества каждого из супругов, поэтому без определения долей умершего и пережившего супругов в приобретенном в браке имуществе, невозможно будет его ни продать, ни подарить. Процедура включения в наследственную массу доли в праве умершего супруга будет обязательна, даже если переживший супруг является единственным наследником. Доля умершего супруга, также как и доля пережившего супруга, составляет половину общего имущества, нажитого во время брака.

Е. ХОЛТОБИНА,
нотариус

Если привлекаете на работу иностранца, не забудьте вовремя подать уведомление

Уважаемые жители Шебекинского городского округа, отдел по вопросам миграции ОМВД России по Шебекинскому городскому округу информирует вас:

В соответствии с ч.8 ст.13 Федерального закона от 25.07.2002 года №115-ФЗ «О правовом положении иностранных граждан и лиц без гражданства в Российской Федерации» работодатель или заказчик работ (услуг), привлекающие и использующие для осуществления трудовой деятельности иностранного гражданина, обязаны уведомлять территориальный орган федерального органа исполнительной власти в сфере миграции в субъекте Российской Федерации (УВМ УМВД России по Белгородской области), на территории которого данный иностранный гражданин осуществляет трудовую деятельность, о заключении и прекращении (расторжении) с данным иностранным гражданином трудового договора или гражданско-правового договора на выполнение работ (оказание услуг) в срок, не превышающий трех рабочих дней с даты заключения или прекращения (расторжения) соответствующего договора.

Уведомление может быть направлено УВМ УМВД России по Белгородской области на бумажном носителе либо подано в форме электронного документа с использованием информационно-телекоммуникационных сетей общего пользования, в том числе сети Интернет, включая единый портал государственных и муниципальных услуг.

Обращаем Ваше внимание на то, что 30 июля 2020 года Приказом МВД России № 536 изменена форма уведомлений о заключении прекращении (расторжении) трудового договора или гражданско-правового договора на выполнение работ (оказание услуг) с иностранным гражданином или лицом без гражданства. С 1 января 2021 года, уведомления, предусмотренные Приказом МВД России от 04.06.2019 года № 363, приниматься не будут!

Профилактика гриппа птиц

ХАРАКТЕРИСТИКА БОЛЕЗНИ. Грипп А птиц (далее - грипп птиц) представляет собой болезнь домашних и диких птиц различных видов, способную протекать в форме эпизоотий, при которой болезнь способна к массовому охвату поголовья и широкому распространению, на территории хозяйства, района, области, страны. При этом грипп может вызывать смертность зараженной птицы, близкую к 100%, и большой экономический ущерб. При этом некоторые вирусы гриппа А птиц способны инфицировать людей и вызывать у них болезнь различной степени тяжести вплоть до смертельной.

ЦЕЛЯХ ПРОФИЛАКТИКИ ЗАБОЛЕВАНИЯ ГРИППОМ ПТИЦ НЕОБХОДИМО!

1. Владельцам личных подсобных хозяйств осуществлять содержание птицы в соответствии с Ветеринарными правилами содержания птиц на личных подворьях граждан и птицеводческих хозяйствах открытого типа, утвержденных приказом Минсельхоза России от 03.04.2006 № 103, соблюдать требования Правил по борьбе с гриппом птиц, утвержденными приказом Минсельхоза России от 27.03.2006 № 90.

2. Обеспечить условия содержания птицы, исключающие их выгул за пределами своих хозяйств, контакт поголовья птицы одного хозяйства с птицей другого и синантропной птицей, а также исключить возможность выгула водоплавающей птицы на водоемах, расположенных в непосредственной близости к подсобным хозяйствам. Минимизировать контакты между владельцами разных птицеводческих хозяйств, а также посещение хозяйств посторонними лицами.

3. Перед входом в помещение для содержания птицы на подворьях для дезинфекции обуви оборудовать дезинфекционные кюветы (дезковрики, маты) во всю ширину прохода, которые регулярно необходимо заполнять дезинфицирующими растворами.

4. Помещения для птицы регулярно очищать от помета и других загрязнений, а насесты, полы, гнезда, поддоны, клетки, кормушки, поилки мыть и дезинфицировать, помет собирать и подвергать биотермическому обеззараживанию.

5. При напольном содержании птицы на подворьях в качестве подстилочного материала использовать опилки, древесные стружки, соломенную резку и иные материалы.

6. В каждом помещении для содержания птицы на подворье окна, двери, вентиляционные отверстия рекомендуется оборудовать рамами с сеткой во избежание залета дикой птицы. Перед входом в помещение для содержания птицы рекомендуется сменить одежду, обувь и надеть чистую рабочую спецодежду.

7. Обеспечивать регулярное проведение дезинфекции мест содержания птицы, хранения и приготовления кормов, а также транспортных средств при въезде на территорию хозяйства (подворья).

8. Осуществлять обязательное карантинирование всех вновь приобретаемых птиц перед вводом в основное стадо под контролем государственной ветеринарной службы.

9. Исключить завоз необработанного инвентаря и заезд на территорию транспортных средств, не прошедших специальную обработку.

10. Предоставлять специалистам в области ветеринарии по их требованию птиц для осмотра. Выполнять указания специалистов в области ветеринарии о проведении мероприятий по профилактике и борьбе с гриппом птиц. Незамедлительно информировать учреждения государственной ветеринарной службы о возникновении всех случаев подозрительного, необычного поведения птицы, ее массовых или внезапных заболеваний и гибели.

11. Обеспечить проведение предубойного осмотра птицы, ветеринарно-санитарной экспертизы мяса и продуктов убоя птицы специалистом государственной ветеринарной службы.

12. Исключить приобретение живой птицы и продукции птицеводства в местах несанкционированной торговли, у случайных (незнакомых) лиц, без ветеринарных сопроводительных документов.

МЕРОПРИЯТИЯ ПРИ ПОДОЗРЕНИИ НА ЗАБОЛЕВАНИЕ ЖИВОТНЫХ ГРИППОМ ПТИЦ

1. Основанием для подозрения на грипп у птиц являются следующие признаки: дискоординация движений, запрокидывание головы, вращательное движение головой с потряхиванием, искривление шеи, отсутствие реакции на внешние раздражители, отказ от корма и воды, угнетенное состояние, истечение из носовых отверстий, конъюнктивит, помутнение роговицы и слепота, диарея с фекалиями желто-зеленого цвета, резкое снижение яичной продуктивности, взъерошенность оперения, синюшность кожных покровов, особенно в области глаз и живота, опухание и почернение гребня и сережек, отек подчелюстного пространства, подкожные кровоизлияния на конечностях.

2. При возникновении подозрения на заболевание гриппом птиц владелец личного подсобного хозяйства обязан немедленно сообщить о возникшем подозрении специалистам государственной ветеринарной службы и до их прибытия принять меры по изоляции птиц, подозреваемых в заболевании, исключить их контакт с посторонними людьми, прекратить вывоз птицеводческой продукции за пределы подворья, применить меры индивидуальной защиты (халат, маска, перчатки, очки, отдельная обувь или бахилы) при работе с птицей, выполнять все указания специалистов госветслужбы о проведении ветеринарных мероприятий.

3. При первых признаках респираторного заболевания у человека необходимо незамедлительно обратиться в учреждение здравоохранения.

При подозрении на грипп птиц нужно об этом сообщить по телефону ОГБУ «Межрайонная ветстанция по Шебекинскому и Корочанскому районам»: 8(47248) 5-45-34.

Е. ЛЕСНЯК,
ветеринарный врач
ОГБУ «Межрайонная ветстанция по Шебекинскому и Корочанскому районам»

Разъяснение законодательства о заключении мирового соглашения в гражданском процессе

Гражданским процессуальным кодексом Российской Федерации предусмотрено, что стороны на любой стадии гражданского процесса и при исполнении судебного акта могут заключить мировое соглашение.

Такое соглашение предполагает уступки с обеих сторон и не должно противоречить закону и нарушать права и интересы других лиц, иначе оно не будет утверждено судом.

Текст документа должен быть подписан истцом и ответчиком. При утверждении мирового соглашения суд выносит соответствующее определение и прекращает производство по делу.

Определение суда об отказе в утверждении мирового соглашения может быть обжаловано в суд апелляционной инстанции.

В случае, если одна из сторон не исполняет условия мирового соглашения, утвержденного судом, другая сторона может обратиться в суд за получением исполнительного листа, который подлежит передаче в службу судебных приставов.

С. ЖИЛЬЦОВ,
помощник Шебекинского межрайонного прокурора, юрист 1 класса